

COMISSÃO DE
ACESSIBILIDADE
E INCLUSÃO
CPAI



RELÁTÓRIO ANUAL - 2025

ACESSIBILIDADE E INCLUSÃO



TRE-TO

COMPOSIÇÃO

COMISSÃO DE ACESSIBILIDADE E INCLUSÃO - CPAI

PRESIDENTE

Silvana Maria Parfieniuk

ACESSIBILIDADE E INCLUSÃO

Clairton Thomazi

SUSTENTABILIDADE

Gabriella Costa Araujo

GESTÃO ESTRATÉGICA

Silvia Helena Dias dos Santos

ENGENHARIA/ARQUITETURA

Jorge Bernardino de Sousa Neto

GESTÃO DE PESSOAS

Haleks Marques Silva

TECNOLOGIA DA INFORMAÇÃO

Luciana Pereira dos Santos

REPRESENTANTE DOS ASSESSORES DOS JUÍZES MEMBROS

Alideclécio Pereira Cavalcante

REPRESENTATE DAS ZONAS ELEITORAIS

Ana Cecília Machado Catapan

REPRESENTANTE DA OUVIDORIA

Teresa Cristina da Silva de Oliveira

**REPRESENTANTE DA CORREGEDORIA REGIONAL ELEITORAL
E SECRETÁRIA DA CPAI**

Helaine Christina Rocha Pinto

REPRESENTANTE DA DIRETORIA GERAL

Mônica Aires dos Santos Quintanilha

REPRESENTANTE DA ASSESSORIA DE COMUNICAÇÃO

Thaise Moreira Marques

**REPRESENTANTE DA ASSESSORIA DE PLANEJAMENTO
E GESTÃO DA SJI**

Wagna Cristiane Ribeiro

COMPOSIÇÃO

NÚCLEO DE ACESSIBILIDADE E INCLUSÃO - NAUI

ASSESSORIA DE PLANEJAMENTO E GESTÃO DE PESSOAS

Renata de Sena Vierira Nivolini Sodre - Coordenadora

SEÇÃO DE DESENVOLVIMENTO ORGANIZACIONAL E CAPACITAÇÃO

Isabela Martins Raposo

SEÇÃO DE ENGENHARIA, ARQUITETURA, PROJETOS E OBRAS

Ciro Vargas Pilger

CHEFIA DO CARTÓRIO DA 29ª ZONA ELEITORAL

Lívia de Souza Bessa

CHEFIA DE GABINETE DA PRESIDÊNCIA

Maria da Vitória Costa e Silva

CHEFIA DE GABINETE DA DIRETORIA-GERAL

Luana da Conceição Serpa

CHEFIA DE GABINETE DA CORREGEDORIA REGIONAL ELEITORAL

Mônica Aires dos Santos Quintanilha

ASSISTENTE III DA OUVIDORIA REGIONAL ELEITORAL

Paulo Rodrigues Cardoso

ASSISTENTE DA ASSESSORIA DE COMUNICAÇÃO SOCIAL

Claudio Da Silva Souza

SERVIDOR COM DEFICIÊNCIA

Clairton Thomazi

SUMÁRIO

Apresentação	6
Introdução	8
EIXO 1 Voto Acessível	9
1.1 .Instituição do Protocolo de Atendimento Individual fora das instalações da JE-TO	9
1.2 Pré-vistorias dos locais de votação	9
EIXO 2 Gestão da Acessibilidade	10
2.1 1º Seminário Científico da Escola Judiciária Eleitoral - do mestrado à Prática: construindo conhecimento e inovação	10
2.2 Capacitação	11
2.3 Palestra de sensibilização	11
2.4 Aquisição e distribuição de 35 cadeiras de rodas	12
2.5 Participação no 4º Encontro de Acessibilidade e Inclusão da Justiça Eleitoral	12
EIXO 3 Acessibilidade Arquitetônica	13
Reformas realizadas em 2025	13
EIXO 4 Acessibilidade Comunicacional	16
4.1 Intérprete de Libras nas Sessões Plenárias e Eventos da EJE	16
4.2 Programa de Liguagem Simples	17
4.3 Redes Sociais	18
Considerações Finais	20

APRESENTAÇÃO

O Programa de Acessibilidade e Inclusão do Tribunal Regional Eleitoral do Tocantins visa proporcionar às pessoas com deficiência ou mobilidade reduzida acesso igualitário e completo a todos os serviços da Justiça Eleitoral, removendo barreiras que impedem sua participação plena. A intenção é promover o amplo e irrestrito acesso de pessoas aos espaços e serviços da Justiça Eleitoral no Tocantins.

É com grande satisfação e senso de dever cumprido que apresentamos o Relatório Anual de Acessibilidade e Inclusão do TRE-TO, referente ao ano de 2025.



Juíza Silvana Maria Parfieniuk, Ouvidora Regional Eleitoral

Este documento não é apenas um balanço de atividades, é a materialização do nosso compromisso inabalável com o princípio fundamental da igualdade e com a garantia da cidadania plena para todos.

Em 2025, o Tribunal Regional Eleitoral do Tocantins avançou significativamente na remoção das diversas barreiras que ainda impedem o acesso irrestrito de pessoas com deficiência ou mobilidade reduzida aos nossos espaços, serviços e, sobretudo, ao exercício do voto.

As ações detalhadas neste relatório, estruturadas nos eixos Voto Acessível, Gestão, Arquitetura e Comunicação, refletem um esforço institucional coordenado. Destacamos, com orgulho, a instituição do Protocolo de Atendimento Individual fora das instalações da JE-TO, uma medida pioneira que leva a Justiça Eleitoral até o eleitor com severas restrições de locomoção, garantin-

do seu direito à participação. Da mesma forma, a aquisição de 35 cadeiras de rodas e as reformas em diversas Zonas Eleitorais simbolizam um investimento tangível em infraestrutura de apoio.

A acessibilidade não se limita a rampas e elevadores, ela exige uma mudança de perspectiva. Por isso, investimos em sensibilização do nosso corpo funcional e na acessibilidade comunicacional, com intérpretes de Libras e o Programa de Linguagem Simples, para que a informação do TRE-TO seja compreensível para todos.

Reconhecemos que a jornada da inclusão é contínua e desafiadora. Contudo, cada passo dado em 2025 reafirma nossa convicção de que uma Justiça Eleitoral verdadeiramente democrática é aquela que não deixa ninguém para trás.

Agradeço o empenho de todos os magistrados, servidores, colaboradores e, em especial, aos membros da Comissão e do Núcleo de Acessibilidade e Inclusão, por dedicarem-se a tornar o Tocantins um estado onde o direito de votar e de ser votado é exercido por todos, com dignidade e autonomia.

Sigamos juntos, construindo um futuro mais inclusivo.

Silvana Maria Parfieniuk
Presidente da Comissão Permanente
de Acessibilidade e Inclusão – CPAI

INTRODUÇÃO

O presente Relatório Anual de Acessibilidade e Inclusão do Tribunal Regional Eleitoral do Tocantins (TRE-TO) tem como objetivo consolidar as ações, projetos e iniciativas desenvolvidas ao longo do ano de 2025, alinhadas ao Programa de Acessibilidade e Inclusão da Instituição.

O Programa visa a remoção gradual de barreiras (urbanísticas, arquitetônicas, atitudinais, tecnológicas, nas comunicações e na informação) para promover o amplo e irrestrito acesso de pessoas com deficiência ou com mobilidade reduzida, sejam elas usuárias internas ou externas dos espaços e serviços da Justiça Eleitoral no Tocantins.

As ações do programa estão distribuídas em 4 eixos de atuação:

- [Voto Acessível | Acessibilidade nas Eleições](#)
- [Gestão da Acessibilidade](#)
- [Acessibilidade Arquitetônica e Urbanística](#)
- [Acessibilidade Comunicacional](#)

EIXO 1 | VOTO ACESSÍVEL

Este eixo concentra as ações destinadas a garantir o direito ao voto com autonomia e segurança para o eleitorado com deficiência ou mobilidade reduzida, especialmente no que tange aos serviços e à logística eleitoral.

1.1 Instituição do Protocolo de Atendimento Individual fora das instalações da JE-TO

Este protocolo regulamenta exclusivamente o atendimento individualizado e domiciliar, de caráter excepcional e extraordinário, conforme previsto no Provimento CGE nº 3/2025.

A motivação para este serviço é a condição pessoal do eleitor que possui restrições severas de locomoção, o que o impede de comparecer a um cartório ou posto de atendimento.

O foco é a ampliação do acesso à Justiça Eleitoral, garantindo o alistamento, a transferência e a regularização cadastral a eleitores com extrema dificuldade de locomoção, promovendo a inclusão plena.

1.2 Pré-vistorias nos locais de votação

Em novembro de 2025 foram realizadas as pré-vistorias dos locais de votação com o objetivo de fazer o levantamento das informações sobre as reais condições físicas dos prédios que abrigam seções eleitorais no Estado do Tocantins, ação executada pelo próprio gestor do imóvel.

Com relação às condições de acessibilidade, o formulário foi ajustado nos termos fixados pela Comissão Permanente de Acessibilidade do TRE/TO, de forma que ficaram mais claros os critérios de acessibilidade a serem avaliados.

EIXO 2 | GESTÃO DA ACESSIBILIDADE

Este eixo abrange as medidas de caráter administrativo, educativo e de infraestrutura de apoio para a sustentação e aprimoramento da Política de Acessibilidade e Inclusão no âmbito interno do TRE-TO.



2.1 1º Seminário Científico da Escola Judiciária Eleitoral - do mestrado à Prática: construindo conhecimento e inovação

A assessora técnico-administrativa da Diretoria-Geral, Helaine Christina Rocha Pinto, apresentou seu relatório técnico sobre o trabalho intitulado “O voto da pessoa com deficiência ou mobilidade reduzida no Estado do Tocantins: a atuação da Justiça Eleitoral visando assegurar o direito à acessibilidade no dia da eleição”.

Um dos principais objetivos da pesquisa foi o levantamento das ações que foram desenvolvidas pelo Tribunal Regional Eleitoral do Tocantins com objetivo de assegurar o voto com autonomia da pessoa com deficiência ou mobilidade reduzida, a partir do primeiro diagnóstico de acessibilidade desenvolvido pelo Tribunal Superior Eleitoral.

A pesquisa trouxe dados relevantes para o direcionamento de ações específicas visando o aprimoramento de medidas que já estão sendo adotadas, com perspectiva de alto impacto para o jurisdicionado.

2.2 Capacitação

FORMAÇÃO EM ACESSIBILIDADE E INCLUSÃO NA JUSTIÇA ELEITORAL

- **DATA:** 23 e 30/06/2025
- **PÚBLICO-ALVO:** Todos os servidores, colaboradores e estagiários
- **INSTRUTOR:** Joelson Dias e Priscilla Selares
- **MODALIDADE:** Telepresencial
- **LOCAL:** Google Meet
- **CARGA HORÁRIA:** 6h/a
- **Nº DE PESSOAS:** 26 participantes certificados

2.3 Palestra de sensibilização

PALESTRA DE SENSIBILIZAÇÃO SOBRE QUESTÕES RELATIVAS ÀS PESSOAS COM DEFICIÊNCIA E SEUS DIREITOS

- **DATA:** 12/05/2025
- **PÚBLICO-ALVO:** Todos os servidores, colaboradores e estagiários
- **INSTRUTOR:** Clairton Rafael Faria Giger
- **MODALIDADE:** Telepresencial
- **LOCAL:** Google Meet
- **CARGA HORÁRIA:** 1:30h/a
- **Nº DE PESSOAS:** 112 participantes e 96 certificados

2.4 Aquisição e distribuição de 35 cadeiras de rodas



Foram adquiridas 35 cadeiras de rodas para atender as 33 Zonas Eleitorais do Estado, além da Ouvidoria e da Coordenadoria Médica do TRE-TO.

A finalidade da ação é assegurar que os eleitores e cidadãos com dificuldade de locomoção, seja por deficiência permanente, temporária ou idade avançada, possam acessar os serviços oferecidos nos cartórios eleitorais e ouvidoria com mais autonomia e dignidade.

As cadeiras de rodas irão auxiliar no deslocamento dentro das instalações do cartório e da sede do Tribunal, desde a entrada até o local de atendimento.

2.5 TRE-TO participa do 4º Encontro de Acessibilidade e Inclusão da Justiça Eleitoral

Servidores do Tribunal Regional Eleitoral do Tocantins (TRE-TO) participaram no 4º Encontro de Acessibilidade e Inclusão da Justiça Eleitoral realizado em Brasília (DF), no dia 19/11/2025. Participaram a coordenadora do Núcleo de Acessibilidade e Inclusão deste Regional, Renata de Sena Vieira, a secretária da Comissão Permanente de Acessibilidade e Inclusão, Helaine Crhistina Rocha Pinto e a membro da comissão, Silvia Helena Dias dos Santos.

EIXO 3 | ACESSIBILIDADE ARQUITETÔNICA

Este eixo trata das intervenções físicas nos prédios e espaços da Justiça Eleitoral para garantir a eliminação de barreiras arquitetônicas, em conformidade com as normas técnicas.

Confira as Reformas realizadas em 2025

Prédio Sede - adequação às normas do Corpo de Bombeiros e melhorias

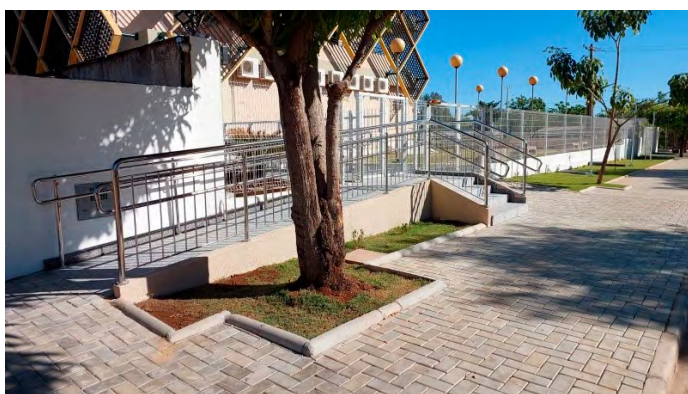

Execução de acesso acessível (rampa e escada com guarda-corpo e corrimão) ao Auditório pelos fundos



Instalação de corrimão intermediário na escada da entrada principal



Execução de nova calçada pública com iluminação

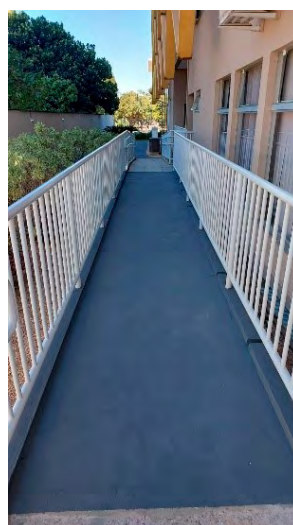

Adequação do guarda-corpo e corrimão da rota de fuga do Auditório da entrada principal

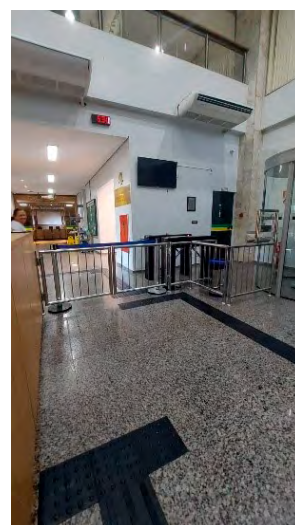

Adequação da recepção

Central de Urnas - adequação às normas do Corpo de Bombeiros e melhorias



Execução de nova calçada pública com iluminação



Complemento do corrimão da rampa

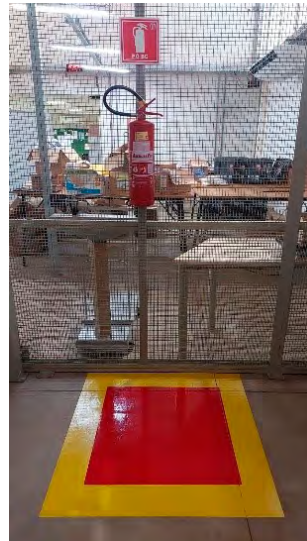

Marcação de espaço para extintor de incêndio

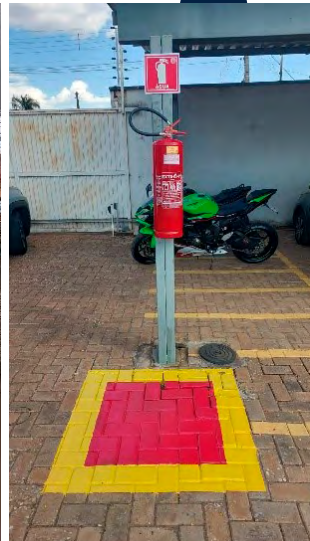

Cartório Eleitoral de Goiatins - pintura geral e melhorias



Visão Geral do Prédio - pintura



Novas Portas e fechaduras acessíveis

Cartório Eleitoral de Wanderlândia - pintura geral e melhorias



Cartório Eleitoral da 35ª ZE - Novo Acordo - pintura geral e melhorias



Visão Geral do Prédio - pintura



Instalação de faixas antiderrapantes no corredor interno (inclinado)



Instalação de barras de apoio nos lavatórios dos banheiros públicos



ovas portas e fechaduras acessíveis

EIXO 4 | ACESSIBILIDADE COMUNICACIONAL

Este eixo foca na eliminação de barreiras nas comunicações e na informação, tornando-as compreensíveis e acessíveis a todas as pessoas, independentemente da sua deficiência.

Seguem as ações realizadas em 2025.

4.1 Intérprete de Libras nas Sessões Plenárias e Eventos da EJE

O serviço de tradução simultânea em libras passou a ser disponibilizado no Tribunal Regional Eleitoral do Tocantins no ano de 2020. No ano de 2025 foram executadas:

- 189 horas deste serviço de tradução simultânea em libras nas sessões plenárias;
- 29 horas de palestras;
- 2 minutos de vídeo institucional;



Imagem Sessão Plenária

4.2 Programa de Linguagem Simples

A linguagem simples é um recurso essencial para a promoção da acessibilidade, especialmente a acessibilidade cognitiva, garantindo que a informação seja compreendida pelo maior número possível de pessoas.

Ele vai além de apenas usar palavras simples; é um conjunto de diretrizes sobre redação, design e diagramação que visam facilitar o entendimento. O TRE-TO em 2025 promoveu vários eventos focando na promoção da linguagem simples no órgão.

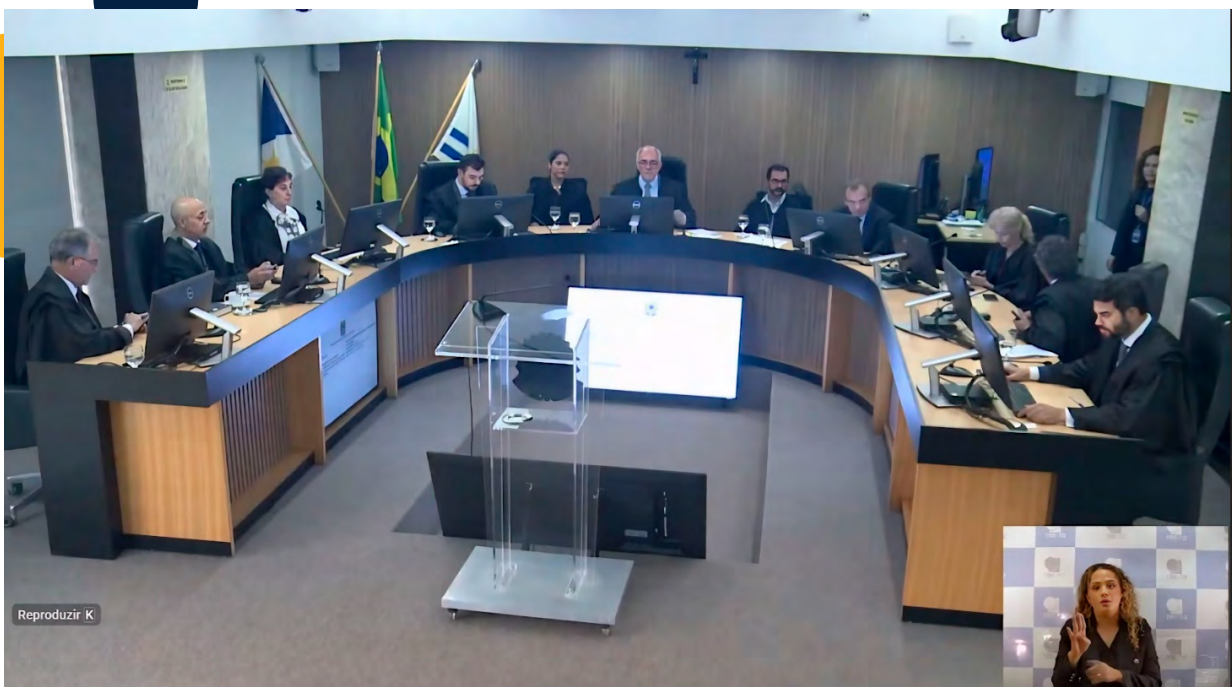
PALESTRA DE SENSIBILIZAÇÃO "INTRODUÇÃO À LINGUAGEM SIMPLES"

- **DATA:** 04/02/2025
- **PÚBLICO-ALVO:** Todos os servidores, colaboradores e estagiários
- **INSTRUTOR:** Maurílio Luiz Hoffmann da Silva
- **MODALIDADE:** Telepresencial
- **LOCAL:** Google Meet
- **CARGA HORÁRIA:** 3h/a
- **Nº DE PESSOAS:** 120 participantes

OFICINA DE LINGUAGEM SIMPLES DIRECIONADA À OUVIDORIA

- **DATA:** 05/02/2025
- **PÚBLICO-ALVO:** Servidores e colaboradores da ORE
- **INSTRUTOR:** Maurílio Luiz Hoffmann da Silva
- **MODALIDADE:** Presencial
- **LOCAL:** Google Meet
- **CARGA HORÁRIA:** 3h/a
- **Nº DE PESSOAS:** 5 participantes

PROGRAMA 60 MINUTOS:

TEMA - LINGUAGEM SIMPLES NO CONTEXTO DA JUSTIÇA ELEITORAL
- diretrizes e aplicações práticas para promover inclusão e eficiência -

- **DATA:** **30/10/2025**
- **PÚBLICO-ALVO:** **Todos os servidores, colaboradores e estagiários**
- **INSTRUTOR:** **Rebeca Maciel**
- **MODALIDADE:** **Telepresencial**
- **LOCAL:** **ORE**
- **CARGA HORÁRIA:** **1h/a**
- **Nº DE PESSOAS:** **160 participantes**

4.3 Redes Sociais

Amplificar vozes e conscientizar sobre a quebra de barreiras atitudinais é imprescindível! As redes sociais são ferramentas poderosas para dar visibilidade às necessidades e desafios enfrentados por pessoas com deficiência. Ao compartilhar informações, histórias e experiências, contribuimos para quebrar estereótipos e preconceitos, promovendo uma mudança de mentalidade na sociedade.

Em 2025 foram publicadas vários cards e vídeos sobre acessibilidade:



ELEIÇÕES
2026

Dia Internacional da
PESSOA COM DEFICIÊNCIA | 03 de dezembro

**Pra refletir e mobilizar
apoio e ações que
garantam a dignidade,
o bem-estar e o
desenvolvimento
inclusivo a todas
as pessoas
com deficiência**



Como a Justiça
Eleitoral assegura
**acessibilidade no
local de votação?**

Conheça **2 direitos**
do eleitorado com
deficiência!



21 de setembro | Dia Nacional de Luta da Pessoa com Deficiência

**Hoje é sobre
direitos e inclusão:**

nunca esqueça, participar transforma!

Cada pessoa importa.
Cada voto conta.
Cada opinião constrói
um país melhor!



**DIA NACIONAL DE
LUTA DA PESSOA
COM DEFICIÊNCIA**

celebramos o Dia Nacional de
Luta da Pessoa com

CONSIDERAÇÕES FINAIS

As ações implementadas em 2025 reforçam o compromisso do TRE-TO com a inclusão e o pleno exercício da cidadania por todas as pessoas. A distribuição das cadeiras de rodas, a criação do Protocolo de Atendimento Individual e as reformas nos cartórios eleitorais representam avanços concretos nos eixos de gestão, voto e arquitetura.

O próximo ciclo é um ano eleitoral, logo o Programa de Acessibilidade e Inclusão intensificará os trabalhos voltados para o Eixo Voto Acessível. Serão priorizadas medidas que busquem garantir um processo eleitoral cada vez mais inclusivo e sem barreiras, visando a ampliação da acessibilidade em todos os serviços e espaços da Justiça Eleitoral do Tocantins.